Ավետիս
Аветис. Благая весть
РОССИЙСКАЯ И НОВО-НАХИЧЕВАНСКАЯ ЕПАРХИЯ СВЯТОЙ АРМЯНСКОЙ АПОСТОЛЬСКОЙ ПРАВОСЛАВНОЙ ЦЕРКВИ. РОСТОВСКАЯ ОБЛАСТЬ
№ 12 (12)
ноябрь 2013

Артур Оганесян«Зимний пейзаж»

В Первопрестольном Святом Эчмиадзине совершился Патриарший молебен

3 ноября по случаю 14-й годовщины интронизации Верховного Патриарха и Католикоса Всех Армян Гарегина Второго в Первопрестольном Святом Эчмиадзине при участии духовенства и множества паломников совершился Патриарший молебен.

Торжественный чин молебна был совершен по окончании литургии перед алтарем Сошествия в предводительстве архиепископа Воскана Галпакяна.

Перед совершением молебна руководитель административного отдела Святого Эчмиадзина епископ Мушег Бабаян, который в этот день совершил литургию, по случаю 14-й годовщины интронизации Католикоса Всех Армян произнес поздравительную речь. «Дорогие прихожане, сегодня мы собрались здесь, дабы с радостью и ликованием просить Господа, чтобы его благословение излилось на всех верующих Армянской церкви. Мы здесь также, чтобы вознести молитву за наше Патриаршество и нашими молитвами просить, чтобы Господь даровал долгие годы жизни Католикосу Всех Армян», – сказал в проповеди владыка Мушег.

В конце речи владыка молился Всевышнему, прося даровать силу и рвение всем служителям Армянской церкви во главе с духовным отцом всех армян Его Святейшеством Гарегином Вторым.

После этого, во время Патриаршего молебна, духовенство и паломники, пришедшие в этот день, молились о непоколебимости Первопрестольного Святого Эчмиадзина и о мирном правлении Армянского патриарха.

Католикос Всех Армян избран председателем Всемирного Совета Церквей

World Council of Churches

На заседании 10-го конгресса Всемирного Совета Церквей в городе Пусан (Южная Корея) единогласным решением делегатов конгресса Верховный Патриарх и Католикос Всех Армян Его Святейшество Гарегин Второй избран председателем Всемирного Совета Церквей на ближайшие 8 лет.

Председательство ВСЦ состоит из восьми членов.

Миссия председателей ВСЦ – способствовать укреплению межцерковных и экуменических отношений, защищать права людей, справедливость и мир.

Владыка Езрас был удостоен ордена

31 октября в резиденции Российской и Ново-Нахичеванской епархии ААЦ архиепископ Езрас принимал членов делегации Регионального благотворительного общественного фонда и Московского фонда мира.

Владыка благословил гостей и выразил радость по случаю их визита в храмовый комплекс Армянской церкви в Москве.

Члены делегации поздравили архиепископа Езраса с днем его рождения и наградили орденом за вклад в общественную деятельность России.

Во время встречи говорилось о сформированных на протяжении веков теплых отношениях между РФ и Арменией, где в укреплении дружбы двух народов свой важный вклад имеет также Армянская церковь.

НОВОСТИ

Урок истории, который запомнится надолго

Для учителей и учеников духовно-просветительского центра «Айордеац тун» становится доброй традицией проводить занятия на территории нового храмового комплекса Армянской Апостольской Церкви в Москве. 9 ноября учащиеся первых классов старших возрастных групп под руководством преподавателя истории Анны Туманян и в сопровождении учительницы армянского языка Джеммы Киракосян провели урок истории по теме «Распространение христианства в Армении». А далее всех ждал приятный сюрприз: учащимся «Айордеац тун» посчастливилось познакомиться с главой Российской и Ново-Нахичеванской епархии Армянской Апостольской Церкви архиепископом Езрасом Нерсисяном, который с огромным удовольствием рассказал про строительство храмового комплекса, провел ознакомительную экскурсию по территории этого величественного, не имеющего аналогов в армянской действительности, сооружения.

«Для моих учеников эта экскурсия носила скорее ознакомительный характер, ведь до сегодняшнего дня многие из них никогда здесь не были. Но сегодняшнее посещение храмового комплекса и знакомство с србазаном (владыкой) перевернуло очень многое в их сознании! Вы бы только видели, с каким интересом они нас слушали, какое впечатление оставило у них знакомство с архиепископом! Мы еще раз убедились в том, что такие уроки необходимо проводить как можно чаще, ведь сегодня нам не найти лучшего места, где можно знакомить наших учеников с историей своего народа», – поделилась своими мыслями Анна Туманян.

Свои впечатления с нами разделили и ученики «Айордеац тун». Каждый из них был впечатлен не только храмом, но и тем фактом, что увидел и узнал србазана таким общительным, откровенным и мудрым.

Вот мнения некоторых из них:

Айк Папоян: «Наш урок длился больше трех часов. Но за это время нам ни на минуту не стало скучно. Мы узнали очень много интересного и нового. А на фоне величественной церкви восприятие темы усиливалось многократно».

Мушег Григорян: «Мы были очень впечатлены, несказанно удивлены и рады тому, что сам глава Российской и Ново-Нахичеванской епархии архиепископ Езрас Нерсисян уделил нам столько времени. Не могу не отметить, что знакомство с ним и невероятно теплая беседа оставили у всех нас удивительное впечатление, все мы почувствовали себя членами одной большой и дружной семьи».

Армен Ароян: «Меня особо впечатлила встреча с србазаном. Я никогда не видел такого доброго, жизнерадостного священника, так любящего свою родину и свой народ. Огромное спасибо нашим преподавателям Анне Туманян и Джемме Киракосян за этот прекрасный день».

Артур Магакян: «Находясь в церкви, я понимал, насколько сильна христианская вера и насколько она важна для моего народа и моей страны. Встреча с србазаном была для меня неожиданной, а беседу с ним буду помнить всегда – она оставила сильное впечатление и была очень поучительной».

Встреча Архиепископа Езраса с губернатором Санкт-Петербурга

8 ноября глава Российской и Ново-Нахичеванской епархии Армянской Апостольской Православной Церкви архиепископ Езрас Нерсисян встретился с губернатором Санкт-Петербурга Георгием Полтавченко.

Приветствуя архиепископа Езраса, губернатор подчеркнул важную роль армянской общины в духовной, научной и культурной жизни Санкт-Петербурга.

Владыка передал благословение и добрые пожелания Католикоса Всех Армян Гарегина Второго и выразил благодарность за теплый прием, доброжелательное отношение и постоянное внимание городских властей к Армянской Апостольской Церкви Санкт-Петербурга.

На встрече также обсуждались вопросы о жизнедеятельности Армянской Апостольской Церкви Петербурга и ее общины.

На приеме присутствовали председатель Комитета по управлению государственным имуществом Санкт-Петербурга Мария Смирнова, начальник отдела по связям с религиозными объединениями администрации города Владимир Иванов, настоятель церкви Св. Екатерины священник Саркис Чопурян.

Встреча архиепископа Езраса с кардиналом Римско-католической церкви Его Высокопреосвященством Полем Пупаром

31 октября в храмовом комплексе ААЦ Москвы состоялась встреча главы епархии архиепископа Езраса Нерсисяна с кардиналом Римско-католической церкви Его Высокопреосвященством Полем Пупаром.

Кардинала сопровождали Фердинандо Пелаццо, глава представительства УБИ Банка (Италия) в Москве, и Ирина Зограбян, генеральный менеджер представительства.

Приветствуя досточтимых гостей, владыка выразил слова благодарности и благословения в адрес Пола Пупара за братский визит, отмечая, что все мы являемся чадами Единого Бога и призваны славить Господа на этой земле.

После этого владыка Езрас представил гостям храмовый комплекс, отмечая, что он был построен на средства благочестивых сыновей и благотворителей армянского народа в РФ, что является свидетельством их глубокой веры и преданности Богу.

Гости ознакомились также с эксклюзивными экспонатами выставки «Армяне в Москве. Исторический путь».

В свою очередь, выражая благодарность владыке Езрасу за теплый прием, Его Высокопреосвященство Поль Пупар отметил, что, находясь в Москве с 31 октября по 1 ноября как участник симпозиума «Роль образования в создании общества, ориентированного на этику бизнеса», он счастлив увидеть, сердечно поздравить и поделиться радостью по случаю освящения и открытия храмового комплекса Армянской церкви в Москве.

По окончании встречи Владыка высоко оценил Поля Пупара за братскую любовь, желая успехов во всех богоугодных начинаниях.

Материалы Пресс-центра
Российской и Ново-Нахичеванской епархии

ПАМЯТКА ПРИХОЖАНИНА

Декабрь

8 Масленица Иаковова поста

Отмечается по традиции в одно из воскресений начала – середины декабря. Согласно армянской церковной традиции, Масленица является воспоминанием человеческого счастья, которым наслаждались в свое время Адам и Ева в раю. Человеку, согласно ей же, можно было вкусить все плоды за исключением плода с дерева знания, который символизирует пост, идущий за Масленицей. Масленица является выражением добродетелей. В этот день люди выходят из траура и начинают радоваться, забывают о страданиях и находят утешение. Каждый христианин смиренностью души, покаянием, постом и с надеждой на милость Бога приступает к Посту

«Масленица Иаковова поста» является армянским церковным праздником, отмечаемым, согласно армянской церковной традиции, непосредственно в воскресный день перед Иаковым постом.

9 Зачатие Пресвятой Богородицы

Праздник посвящен истории зачатия Пресвятой Богородицы ее родителями – праведными Иоакимом и Анной. По преданию, святой Иоаким, который происходил из рода царя Давида, до глубокой старости не имел детей. Это очень печалило его и его жену Анну, так как бездетность считалась Божиим наказанием, бездетные пары подвергались презрению и насмешкам. Однажды, когда Иоаким пришел в Храм принести жертву Господу, первосвященник отказался принять его жертву, сказав, что Иоаким, должно быть, очень грешный человек, раз Бог его так наказывает. Иоаким был в таком горе, что решил не возвращаться домой, а удалиться в пустыню, чтобы провести остаток жизни в молитве и посте. В это время святая праведная Анна дома со слезами молилась Богу о даровании ребенка, обещая посвятить дитя Господу, и Господь услышал ее молитвы. Он послал Ангела к Иоакиму с вестью о том, что он должен вернуться домой и что от его супружеского союза с Анной родится дочь, которая будет матерью грядущего Мессии, то есть Христа.

НОВОСТИ

Владыка Езрас: «Мы должны быть сильны своей верой, своей любовью, верностью заповедям Христовым»

В воскресенье 27 октября около 150 студентов Московского государственного университета имени Ломоносова приняли участие в Воскресной Литургии в церкви Святого Преображения, причастились, а затем спустились в трапезную нового храмового комплекса, где состоялась беседа с главой Российской и Ново-Нахичеванской епархии архиепископом Езрасом Нерсисяном. Встреча со студентами началась с молитвы «Отче Наш», после чего владыка благословил собравшихся и произнес приветственную речь, в которой он призывал студентов хранить завет любви и верности своей Церкви и Родине.

Рассказывая о деятельности Российской и Ново-Нахичеванской епархии Армянской церкви, о строительстве и реставрации армянских церквей в разных городах Российской Федерации, о построении нового храмового комплекса в Москве, владыка подчеркивал исключительную роль церкви в в духовной и национальной жизни армян.

Рассуждая о важной роли, возложенной на молодое поколение армян, архиепископ Езрас Нерсисян пожелал, чтобы ребята всегда старались быть достойными детьми своих предков, крепко держались за свою Церковь, хранили в душе незыблемую христианскую веру, жили по заповедям Божьим и согласно Его воле. «Когда ты честен перед Богом, (как мытарь в евангельской притче, который плакался, сожалел о своих грехах и искренне каялся в молитве), когда ты не лукавишь, не жалуешься, не сплетничаешь, а осознаешь свои грехи и каешься в них, тогда Всемилостивый и Всевидящий Господь прощает, посылает вам с избытком Свое благословение», – сказал владыка.

Когда речь зашла о сектантах, глава Епархии отметил, что единственный способ противодействовать им – это обороняться знаниями. «Глубоко изучайте историю армянского народа и Церкви, учение Христово, чтобы никакой волк в овечьей шкуре не мог бы ввести в заблуждение и отвлечь вас от пути истинного, ведь и Господь предупреждает, что многие придут под именем Моим, и будут говорить: «Я Христос», и многих прельстят (Мф. 24:5)», – сказал владыка.

Речь в беседе также зашла о многочисленных каждодневных испытаниях и искушениях, а также о тех явлениях, которые несовместимы с образом армянина и чужды духовными ценностями армян. После беседы владыка ответил на вопросы, беспокоящие молодых людей.

Текст и фотографии: Алвард Назарян

Перевод: Сона Мкртумян

ПАМЯТКА ПРИХОЖАНИНА

Декабрь

21 День памяти Св. Абгара, первого уверовавшего во Христа царя Армении

Согласно преданию, Абгар Пятый был первый царем-христианином (I в.), сыном Партева Аршакуни. О нем писали родоначальник армянской историографии Мовсес Хоренаци, ассирийский историограф Лабубния Эдесский и греческие историографы Прокопий и Евсевий. Абгар построил Эдессу там, где армянское войско защищало устье реки Евфрат от армии римского полководца Касса. Во времена правления Абгара на свет появился Спаситель Иисус Христос. Царь болел проказой. Наслышанный о творимых Иисусом Христом чудесах и исцелениях, он отправил к Спасителю гонца с посланием-просьбой прийти и исцелить его. Вот что передал Иисус Абгару: «Блажен, уверовавший в Меня, не видев Меня. Ибо обо Мне писано, что увидевшие Меня не уверуют, чтобы не видевшие уверовали и обрели жизнь вечную. Прежде надлежит Мне исполнить дело, на которое я послан. А когда вознесусь к Пославшему Меня, пришлю к тебе апостола Моего, да исцелит он тебя от недуга и да принесет с собою жизнь тебе и твоим». Выполняя царскую волю, посланцы попросили у Иисуса Его образ. Господь умыл лицо, приложил к нему белый плат и протянул изумленным гонцам: на ткани запечатлелось Его лицо. С этого нерукотворного образа в Средневековье списывались копии – т. н. Абгарские образа, нашедшие широкое распространение в христианском мире. Когда в Эдессу (ок. 40 г.) пришел апостол Фаддей, царь спросил его: «Воистину ли ты тот, который сумеет исцелить меня?» «Если веришь, что Иисус – Сын Божий, исполнится твое желание», – ответил Фаддей. Он крестил царя с его домочадцами и исцелил силой молитвы. Так Абгар стал первым в истории крещеным царем.

26 День памяти Свв. Апостолов Петра и Павла

Апостолы Петр и Павел сыграли исключительную роль в распространении христианства. Верховному апостолу Петру Христос изначально вверил Свою церковь, а апостола Павла направил зажечь свет христианства среди языческих народов.

Один из 12 апостолов, Петр был братом апостола Андрея. Его настоящим именем было Симон. Петром (Камнем) его назвал Христос: «И Я говорю тебе: ты – Петр, и на сем камне Я создам Церковь Мою, и врата ада не одолеют ее. И дам тебе ключи Царства Небесного; и что свяжешь на земле, то будет связано на небесах; и что разрешишь на земле, то будет разрешено на небесах». Петр был первым, кто до конца осознал, что Иисус не просто пророк, но Мессия. Свое троекратное отречение от Господа накануне Его распятия апостол Петр омыл горькими слезами раскаяния, вследствие чего после Своего воскресения Господь вновь восстановил его в апостольском достоинстве. Апостол Петр первым содействовал распространению и утверждению Церкви Христа после сошествия Святого Духа, произнеся сильную речь перед народом в день Пятидесятницы. Исходившая от апостола Петра духовная сила была настолько сильна, что даже его тень, осеняя лежащих на улице больных, исцеляла их (Деян. 5, 15). Другие сведения о нем сохранились только в церковных преданиях. Известно, что Петр проповедовал Евангелие по берегам Средиземного моря, в Антиохии, в Малой Азии, в Египте. Отсюда он перешел в Грецию и проповедовал в Коринфе, Риме, Испании, Карфагене и Британии. Согласно преданию, апостол Марк написал свое Евангелие со слов апостола Петра. Среди новозаветных священных книг есть два Соборных послания апостола Петра.

В 44 г. правитель Палестины Ирод Первый Агриппа арестовал Петра, чтобы казнить его. Накануне казни апостолу в темнице явился ангел, сбросил с него цепи и вывел на свободу. Петр погиб ок. 68 г. в Риме. По преданию, римские христиане организовали побег Петру, но в пути ему явился Христос, велевший испить до дна чашу страданий. Петр вернулся и добровольно сдался властям. Считавший себя недостойным участи Учителя, он потребовал, чтобы его распяли вниз головой.

Апостол Павел, 13-й апостол Христа, родился в киликийском городе Тарсоне и был наречен Савлом (Саулом). В Тарсоне Павел получил свое первое воспитание и, вероятно, там же познакомился с языческой культурой, ибо в его речах и посланиях ясно проглядывают следы знакомства с языческими писателями. Последующее образование получил в Иерусалиме, у знаменитого учителя Гамалиила. Здесь же, по принятому у евреев обычаю, молодой Савл изучил искусство делать палатки, которое потом помогло ему зарабатывать средства на пропитание собственным трудом. Видимо, молодой Савл готовился к должности раввина. Он проявил себя сильным ревнителем фарисейских преданий и гонителей веры Христовой.

Близ Дамаска его неожиданно ослепила мощная вспышка света. Он упал и услышал голос: «Савл! Савл! что ты гонишь Меня?.. Я Иисус Назорей, Которого ты гонишь». Поняв, за что его карает Бог, Савл покаялся. Через три дня он прозрел, крестился и стал исповедовать Христа. Павел совершил три апостольских путешествия, продлившихся в общей сложности около десяти лет. Согласно преданию, его арестовали в Иерусалиме и содержали под стражей в Кесарии, затем отправили в Рим, где он был казнен в период правления императора Нерона (67). Павлу приписывается авторство вошедших в Новый Завет четырнадцати соборных и пастырских посланий.

ВЕРА

«Первые шаги к Армянской Апостольской Церкви»

Ново-Нахичеванская и Российская Епархия Армянской Апостольской Церкви представляет вашему вниманию текстовый вариант аудиокниги. *(Продолжение, начало в № 8 (8).*

Чему учил Иисус Христос?

В Евангелии Сам Господь в ответ на вопрос, какая же самая важная заповедь, сказал: «Возлюби Господа Бога твоего всем сердцем твоим и всею душою твоею и всем разумением твоим: сия есть первая и наибольшая заповедь; вторая же подобная ей: возлюби ближнего твоего, как самого себя; на сих двух заповедях утверждается весь закон и пророки».

Это две величайшие и основные заповеди. На них, сказал Христос, все основывается. И действительно, все евангельское учение выводится из этих двух заповедей, это основа, в которой, как в зерне, заключается все остальное.

Сущность христианства – в призыве к совершенству, к созданию нового человека.

«...Будьте совершенны, как совершенен Отец ваш Небесный... Будьте милосердны, как и Отец ваш милосерд... Во всем, как хотите, чтобы с вами поступали люди, так поступайте и вы с ними… Если вы будете прощать людям согрешения их, то простит и вам Отец ваш Небесный… Каким судом судите, таким будете судимы; и какою мерою мерите, такою и вам будут мерить… И когда творишь милостыню, пусть левая рука твоя не знает, что делает правая, чтобы милостыня твоя была втайне и Отец твой, видящий тайное, воздаст тебе явно… Какой из вас отец, когда сын попросит у него хлеба, подаст ему камень? Или, когда попросит рыбы, подаст ему змею вместо рыбы? Или, если попросит яйца, подаст ему скорпиона?... И если вы, будучи злы, умеете даяния благие давать детям вашим, тем более Отец ваш Небесный даст блага просящим у Него… Итак не заботьтесь и не говорите: что нам есть? или что пить? или во что одеться? потому что всего этого ищут язычники и потому что Отец ваш Небесный знает, что вы имеете нужду во всем этом. Ищите же прежде Царства Божия и правды Его, и это все приложится вам» – таковы основные заповеди Христа. В каждой строке Евангелия – призыв к активной борьбе со злом, к преодолению страха перед мучениями, наказаниями, гонениями. «Не печальтесь, но радуйтесь и веселитесь, если вам придется страдать за правду, за Евангелие».

Человек и его жизнь – вот что в основе Евангелия. Если вы накормили и напоили голодного и жаждущего, если вы одели нагого и исцелили болящего, то поистине сделали это Мне, говорит Господь. И если вы не накормили и не напоили жаждущего, то не сделали этого Мне, когда Я был голоден и жаждал; вы не одели Меня, когда Я терпел в скитаниях холод; не оказали Мне помощи, когда Я был болен или в темнице. Истинно говорю вам, что сделали вы братьям Моим меньшим, то сделали Мне.

Христианство показывает человеку, в чем смысл его жизни и как приобрести жизнь вечную. Идя вслед за Христом, человек обожествляет самого себя. Поднявшись из праха, он восходит до единства с Источником Жизни. В этом и смысл существования Вселенной.

Апостол Павел так говорит о жизни людей: «…никто из нас не живет для себя, и никто не умирает для себя; а живем ли – для Господа живем; умираем ли – для Господа умираем: и потому, живем ли или умираем, – всегда Господни».

Веруя в Бога и будущую жизнь, человек понимает, что скоро нам предстоит уйти, корней здесь мы не пустим и этот век не для того, чтобы прожить его припеваючи, а для того, чтобы готовиться к другой – вечной жизни.

Что такое Церковь?

Церковью называется сообщество, община или собрание верующих в Иисуса Христа людей, берущее начало от Общины, созданной Самим Господом и далее Его апостолами, живущей по заветам Бога, данным через Св. Писание и Св. Предание, и правилам, установленным самой Церковью.

Главой Церкви является Иисус Христос, а христиане своей верой, делами, а также участием в таинствах Церкви образуют единый организм – общину.

Храмом называется само место общения человека с Богом, место совершения священнодействий, т. е. таинств и Богослужений, при которых через священнослужителей невидимо, но реально действует Божественная Благодать Святого Духа. О Храме Сам Господь сказал: «Дом Мой Домом Молитвы наречется».

Молитва – это и есть искреннее общение с Богом. Благодать – это реально существующая Божественная Сила, дарованная Господом Иисусом Христом Своей церкви почти две тысячи лет назад и доныне пребывающая в сохранившей чистоту вероучения Святой Соборной Апостольской церкви, неотъемлемой частью которой является Армянская Апостольская Церковь.

Армянская церковь основана Апостолами Святым Фаддеем и Святым Варфоломеем в начале I века, поэтому и именуется Апостольской, что подчеркивает возникновение Ее вероучения из единственного первоисточника без посредничества другой церкви.

Семена веры, посеянные Св. Апостолами, дали урожай, и в 301 году, благодаря Св. Григорию Просветителю, армянский царь Трдат вместе со всем двором принял христианство и провозгласил христианство единственной и государственной религией Армянского царства.

Духовным центром Армянской церкви является святой Эчмиадзин. Основание Эчмиадзина связано с чудом. Сам Господь Бог наш Иисус Христос сошел на землю Армянскую и, указав Св. Григорию Просветителю место, где надо построить церковь, пообещал ему, что церковь Армянская не поколеблется и врата ада не одолеют Ее. И место сие названо Эчмиадзин, что в переводе с армянского означает «Сошел Единородный», т.е. Единородный Сын Божий.

Эчмиадзинский монастырь является резиденцией Верховного Патриарха и Католикоса Всех Армян.

Церковь именуется Святой, хотя составляем ее мы – грешники. Церковь – Свята, потому что принадлежит Богу и обладает таинствами, установленными Богом, через которые она нас духовно рождает и освящает, учением истины, хранимым во все времена и просвещающим ее чад.

Необходимо понимать, что у Церкви достаточно врагов, задача которых запутать человека, навязать ему свою точку зрения. Но мы должны быть тверды и непоколебимы. Одним из врагов является обычная человеческая неграмотность и гордыня.

У Божьей Церкви есть и более опасные враги, более подкованные. Чтобы запутать человека, они оперируют цитатами из Библии. Но, думаем, нет смысла объяснять, как легко интерпретировать отдельно вырванную фразу из контекста в своих собственных интересах. Таких людей называют сектантами.

У каждого человека есть право выбора, и он вправе сам избрать свое вероисповедание. Если армянин решил стать христианином или этот выбор сделали за него родители, то желательно, чтобы он остался верным своей Армянской Матери-Церкви, одной из древнейших в мире.

При крещении человек рождается второй раз духовным и божественным рождением от родителей духовных. Отец этого рождения – Бог, мать – Церковь! Следовательно, армянам, крещенным в Армянской церкви, необходимо осознать, что они прирожденные чада Армянской Апостольской Церкви и должны оставаться ей верны. Об этом пишет нам Глава Ново-Нахичеванской и Российской Епархии Армянской Апостольской Церкви Епископ Езрас Нерсисян: «Если ты наследник священной Армянской земли, если носишь заветное имя армянина и рожден в купели армянской веры, живи и созидай как армянин, превратив жизнь в клятвенную верность Богу своих отцов, Святой Церкви и Родине».

К сожалению, иногда приходится встречаться с мнением, что Армянская Апостольская Церковь – это церковь григорианская, монофизитская и, как следствие, еретическая. Это мнение ошибочное, порой просто ложное. Армянская церковь никогда таковой не была.

Когда Армянскую церковь называют Григорианской, то имеют в виду Святого Григория Просветителя. Но такое название неправильное, и Армянская церковь сама себя так не именует, церковь – Христова, а называется «Апостольской», потому что Господь сделал апостолов ее основателями.

В своем послании апостол Павел предупреждает нас о подобных заблуждениях:

«Я разумею то, что у вас говорят: “я Павлов”; “я Аполлосов”; “я Кифин”; “а я Христов”. Разве разделился Христос? разве Павел распялся за вас? или во имя Павла вы крестились?»

«Кто Павел? кто Аполлос? Они только служители, через которых вы уверовали…»

(Продолжение следует)

ИСТОРИЯ ЕПАРХИИ

Армавир

Город Армавир, общий вид

Армяне, основавшие Армянский аул в начале XIX в., были в основном выходцами из крепости Прочно-Окопской, Крыма и «черкесогаи» (черкесо-армяне, проживавшие на Северном Кавказе уже несколько столетий).

15 декабря 1839 г. начальник Кубанской линии генерал-майор Григорий в письме Католикосу Всех Армян Иоаннесу Карбеци писал, что в связи с заселением левого берега реки Кубань против крепости Прочно-Окопской сюда с гор переселились до 300 семей армян. Вследствие этого возникла необходимость «выстроить деревянную церковь». На обращение генерал-майора Засса последовал ответ о передаче поселения в ведомство Астраханской епархии, назначении священника, пожертвований на строительство церкви, а также помощи прихожан Кизляра, Моздока и Астрахани в приобретении церковной утвари.

12 февраля 1840 г. государь император Николай I по ходатайству корпусного командира Григория «соизволил отпустить 2 тыс. руб. серебром на постройку деревянной церкви». В том же году студент из города Армавира Вартан Иванович Вартанов пожертвовал на строительство церкви 1414 руб. Однако в ночь на 21 сентября 1841 г. черкесы подожгли недостроенную церковь.

В мае 1847 г. прихожане обратились в консисторию с просьбой построить временную деревянную церковь, так как старая церковь пол¬ностью пострадала от сильных ветров. В октябре того же года прихожане получили разрешение на постройку деревянной церкви. В 1848 г. армавирцы выбрали двух попечителей, которые должны были заняться ее строительством. Это были Халупат Давтян и Барсег Гусиков. Священник ставропольской церкви в 1855 г. доложил в Астраханскую консисторию, что почти отстроенная к сентябрю того же года церковь через два месяца разрушилась. Строительство было начато заново.

В июле 1861 г. духовный предводитель Астраханской епархии архиепископ Матеос освятил церковь, получившую имя Сурб Аствацацин (Успения Пресвятой Богородицы).

В 1881 г. староста села Армавир Шоров представил в Синод смету работ по ремонту церкви. Разрешение было получено лишь в 1884 г. На ремонт храма требовалось 2670 руб. серебром. В 1893 г. церковь была отремонтирована на средства Федора Машкова, Никиты Андриановича, братьев Баронянцев.

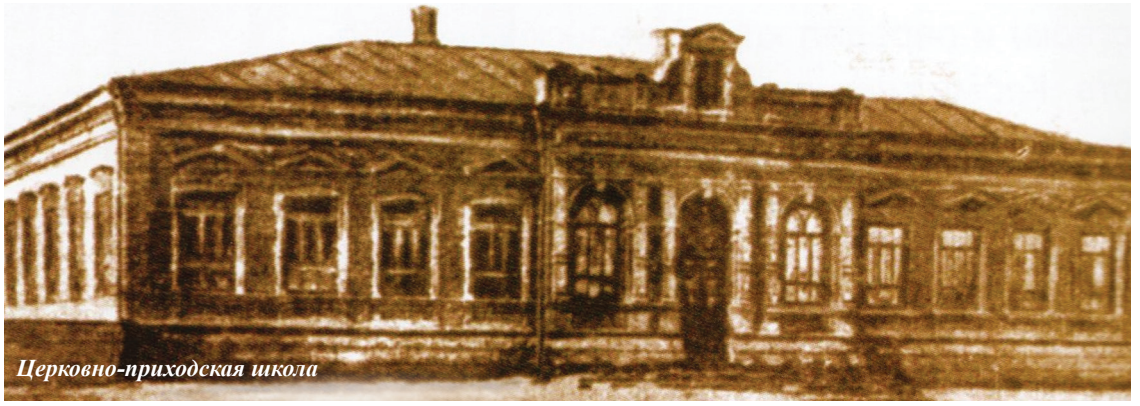
Церковно-приходская школа

В 1901 г. сельский сход Армавира решил перестроить ограду вокруг церкви. Купец 1-й гильдии А. Тарасов обратился в Духовное правление с просьбой не разрушать старую ограду, поскольку воздвигнутая 60 лет назад она «служила крепостью, где укрывались жены и дети армян во время нападения черкесов при покорении Кавказа... и при этом было совершено немало героических подвигов». Однако к концу 1901 г. старая ограда была снесена и построена новая.

В августе 1902 г. церковь была обворована – украдены церковная утварь, деньги, драгоценности. В июле 1905 г. прихожане решили использовать 3100 руб. из церковного капитала для ремонта храма.

Имущественное состояние

До 1887 г. церковь не имела недвижимого имущества. В 1873 г. капитал церкви составлял 5254 руб. серебром, доходы – 1351 руб. серебром. В 1887 г. церковь приобрела дом и деревянную пристройку, которая служила школой для девочек. В 1891 г. имущество церкви состояло из двух деревянных домов, капитал составлял 12068 руб. 53 коп., доходы – 2668 руб. 80 коп. В 1909 г. церкви принадлежали два больших кирпичных дома: в одном размещалась школа для мальчиков, во втором – для девочек; в 1905 г. один из домов служил для нужд церковного хора. Капитал церкви составлял 35351 руб. В 1916 г. церковь имела 23 десятины пахотной земли, два кирпичных дома и капитал в 27589 руб.

Число прихожан

Число прихожан церкви в 1840 г. составляло около 1000 человек, в 1853 г. – 2037 человек, в 1857 г. – 2108 человек, в 1894 г. – 4673 человека (2512 муж. и 2161 жен.), в 1903 г. – 6745 человек (3535 муж. и 3210 жен.), в 1916 г. – 8488 человек.

Церковно-приходская школа

Основана в 1846 г. на средства моздокского купца 1-й гильдии Давида Улуханяна. 2 апреля 1844 г. Улуханян обратился к директору училищ Кавказской области и Черноморья с просьбой разрешить основать приходскую школу в Армавире для обучения местных детей русскому и армянскому языкам и начальным знаниям. Купец обязывался купить дом и пять лет содержать школу на свои средства; по истечении этого срока содержание школы должно было взять на себя сельское общество. С разрешения командующего войсками на Кавказской линии и Черноморья и управляющего городской частью в Ставропольской губернии школа была открыта 19 сентября 1848 г. В школе преподавались Закон Божий армянско-григорианского вероисповедания (священник Вартанов), армянский язык (дьячок Тер-Осипов), русский язык и основы арифметики (Глаголев). В 1868–1871 гг. школа находилась в доме, арендуемом у жителя Армавира Бориса Шахназарова.

В 1868 г. школу для мальчиков посещали 50 детей. Их обучали два преподавателя. Дети обучались бесплатно, школа существовала на средства церкви. В 1868 г. попечителями были священник Вардан Гаспарян, майор Рафаэль Гентемирянц, Овсеп Кусикянц. Детей обучали священник Вардан Гаспарян и Ованес Кусикян. В 1874 г. в школе обучались 92 ученика (68 мальчиков и 24 девочки). В 1895–1896 учебном году в Армавире обучались 49 мальчиков и 247 девочек, им преподавали девять учителей. 24 января 1897 г. атаман Лабинского отдела объявил церковно-приходскую школу закрытой, опечатал дверь школы (с имуще¬ством) и передал ключи сельскому старосте. Кроме того, он потребовал от попечителей школы 1089 руб., которые были пожертвованы школе общественностью Армавира.

В 1905 г. школа была вновь открыта (смешанная). В 1905–1909 учебном году в ней обучались 437 детей (108 мальчиков и 319 девочек). В школе работали 16 препо-

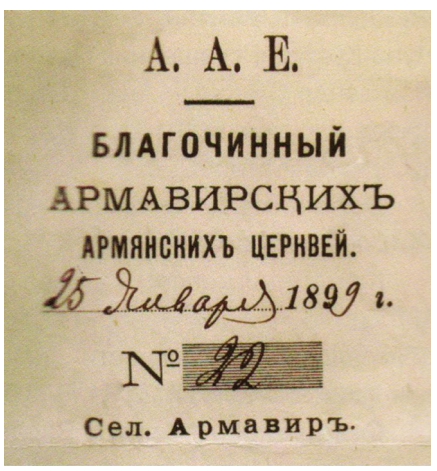
А. А. Е.

БЛАГОЧИННЫЙ
АРМАВИРСКИХЪ
АРМЯНСКИХЪ ЦЕРКВЕЙ.

25 Января 1899 г.

№ 22

Сел. Армавиръ.

давателей. В 1912 г. братья Манташевы передали в пользу школы 1 тыс. руб. В том же году в школе обучались 386 детей (93 мальчика и 293 девочки), их обучали Сет

ИСТОРИЯ ЕПАРХИИ

Арутюнян, Левон и Шогакат Гянджецяны, Егинэ Гюльханданян, Мариам Ерецпохян, Ваан Канаян, Мкртич Кумшатянц, Нунэ Кусикян, священник Петрос Кусикян, Александр Симонян, Анаит Степанян, архимандрит Еремия Степанян, Григор и Евгинэ Тамбяны Дарчо Хачикян. В 1916 г. в школе обучались 428 детей (106 мальчиков и 322 девочки), их обучали 16 преподавателей.

Попечители школы – Ованес Айдинян, Андриас Акопджанян, Геворк Гаспарян. Петрос Мурадян.

Ктиторы церкви – Давид Гаспарян, Саак Сеферян, Багдасар Минасович Гаспарян (с 1874–1883 гг., был «в обязанности казначея Армавирского сельского общества одно трехлетие и сдал эту обязанность в исправности», за что был награжден серебряной медалью. А за усердие в увеличении капитала церкви на 3438 руб. он был награжден золотой медалью на Аннинской ленте).

Священники – Арутюн Варданян, Галуст Давидян, Вардан Гаспарян, Мкртич Херумян, Габриел Туилянц, Иоанн Халифов.

Церковь Сурб Геворк Зоравар

По инициативе армавирского жителя Габриэла Мелконовича Азатяна в 1886 г. от епархиального начальника было получено разрешение построить на площади города Армавира новую церковь. В 1887 г. церковь была освящена и получила имя Сурб Геворк Зоравар. В 1898 г. консистория разрешила построить ограду вокруг церкви, для чего необходимы были 3000 руб. Сельский сход 17 мая 1898 г. разрешил передать эту сумму выборочным из числа прихожан для строительства ограды. В состав выборочной комиссии вошли: Габриэл Айвазянц (Гавриил Айвазов), Мовсес Чиндемирянц (Моисей Чентемиров), Овсеп Джагубянц (Осип Джагубов), Петрос Тарасян (Петр Тарасов), Карапет Богурсукян (Карп Богарсуков), Сергей Баранов, Семен Шахназарянц, Христофор Назарян, Мкртич Чумалян (Никита Чумалов). В 1899 г. строительство ограды было завершено, на что было затрачено 6715 руб. серебром.

Прихожане обратились в духовное ведомство с просьбой разрешить построить на месте старой, обветшавшей церкви новую. План и смета новой церкви Сурб Геворк Зоравар были утверждены 17 марта 1907 г. в Кубанском окружном правлении. Согласно смете, на постройку необходимы были 52582 руб. До 1910 г. были израсходованы 44561 руб., из коих 10 тыс. руб. из капитала церкви были собраны прихожанами. В 1912 г. Католикос Всех Армян Геворк V Суренянц посетил Армавир и ознакомился с ходом строительства церкви. В мае 1914 г. церковь была полностью отстроена, для ее отделки были использованы мрамор и ореховое дерево. Однако начавшаяся Первая мировая война помешала освятить ее. Собрание прихожан решило освящение церкви перенести на год позже, назначив день 23 апреля 1915 г.

Имущественное состояние

Недвижимое имущество церкви в 1902 г. состояло из деревянного дома для сторожа, капитал ее составлял 17567 руб. 14 коп., доходы – 3943 руб. 20 коп. В 1909 г. недвижимость церкви была та же, капитал – 10586 руб. В 1916 г. церковь имела земельный отгороженный участок, кирпичное помещение, деревянный дом из двух комнат. Капитал ее составлял 6919 руб.

Церковно-приходская школа

4 октября 1916 г. в помещении церкви епархиальным начальником Месропом Смбатяном было разрешено открыть школу для детей беженцев.

Кладбищенская церковь Сурб Погос-Петрос

Кладбище из центра поселка на окраину, однако так как на кладбище не было церкви, прихожане затруднялись выполнять церковные обряды. В 1898 г. прихожане обратились в Астраханскую консисторию с просьбой разрешить построить церковь при кладбище.

Финансирование кладбищенской церкви, названной в честь Апостолов Погоса и Петроса, принял на себя житель Армавира Погос Мкртичевич Асланянц. После смерти Асланянца в 1899 г. вдова его продолжила начатое дело. В 1903 г. Синод разрешил постройку церкви.

Церковь Сурб Аствацацин

2 сентября 1904 г. епархиальный начальник архиепископ Аристакес Седракян освятил построенную церковь.

Имущественное состояние

Капитал церкви в 1904 г. составлял 848 руб. 44 коп., в 1916 г. – 3086 руб. В рапорте начальника епархии на имя Католикоса Всех Армян Геворка V Суренянца в 1912 г. выражалось сожаление по поводу судьбы старого кладбища в центре города, так как его территория была превращена в мусорную свалку. Начальник епархии писал, что не смог убедить прихожанина Мкртумяна построить на кладбище часовню. Возведение часовни укрепило бы собственность прихожан, с другой стороны, на средства, полученные от аренды соседних земельных участков, можно было бы содержать церковно-приходские школы Армавира.

Народная энциклопедия

ВЫДАЮЩИЕСЯ ИМЕНА НАХИЧЕВАНИ

ЛЮДВИГ ДУРЯН

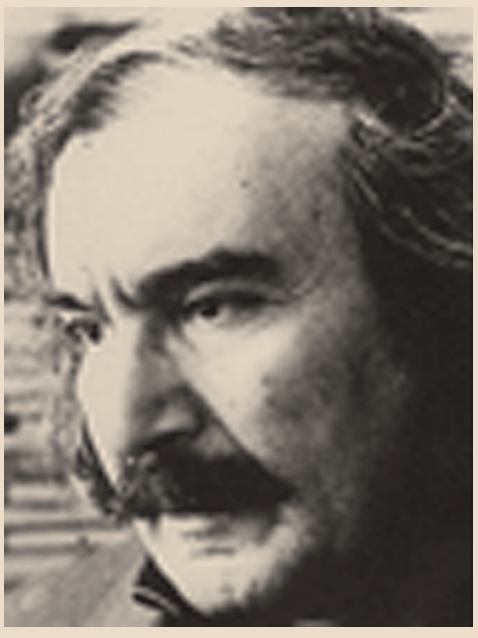

21 июня 1933 года в селе Чалтырь родился известный армянский поэт Людвиг Дурян (Кристостурян). Детские годы Людвиг Дурян провел на Дону.

Затем переехал в Ереван. Окончил высшие литературные курсы в Московском институте литературы имени М.Горького. После чего работал в Ереване старшим редактором издательства «Айастан».

В 1957 году вышел в свет первый сборник стихов Дуряна под названием «Песни рассвета». Далее выходят в свет книги «Синий цветок», «Не только путник я», «Солнце для всех», «Храм света», «Месроп Маштоц», «Он спускается с Солнца», «Тень тростника», «Трехцветный парус» и многие другие.

На стихи Людвига Дуряна написано немало песен, которые были популярны и исполнялись на Всесоюзном радио и телевидении. И теперь они популярны в Армении. Этот факт я могу засвидетельствовать лично. В 2012 году мне довелось побывать в Ереване, и я видел, как люди слушают песни Людвига Дуряна по радио. Особо популярны его песни, музыку к которым написал Константин Орбелян.

Мне особенно приятно это отметить, так как Людвиг Дурян является моим дядей. И мы с родителями всегда, когда приезжали в Ереван, останавливались в его доме. Там я имел счастье общаться со многими известными армянскими писателями, композиторами, художниками и актерами.

Людвиг Дурян был дружен и со многими выдающимися донскими писателями. Его стихи на русский язык переводили поэты Даниил Маркович Долинский и Николай Матвеевич Егоров.

Людвиг Дурян всегда помнил, что он родом с Дона. Ростовский поэт Аршак Тер-Маркарьян, ныне живущий в Москве, вспоминал, что когда Дурян бывал в Чалтыре, его всегда восторженно встречали земляки. На одном из застольев в его честь он произнес: «Слава богу, что сюда, на донскую землю, переселились из Крыма наши предки. Здесь родились классики армянской литературы Рафаэл Патканян, Микаэл Налбандян, великий Мартирос Сарьян. Эта земля дала им богатырский талант и силу. Давайте выпьем за донской край!»

В 2010 году ушел из жизни Людвиг Дурян. Он был с большими почестями похоронен в Ереване. Не только в Армении, но и на донской земле вспоминают об этом поэте с уважением и любовью.

Георгий Багдыков

Կաղա՞նդ, Նավասա՞րդ, թե՞ Ամանոր կամ Նոր Տարի…

Մի քիչ պատմություն

Նոր Տարին նշելու սովորությունը գոյություն ուներ դեռևս մ.թ.ա. 3-րդ հազարամյակում: Գաղափարն առաջին անգամ ծագել է Եգիպտոսում, և կապված է եղել Նեղոս գետի վարարման հետ, երբ եգիպտացիները նկատել են, որ վարարման սկիզբը համընկնում է Սիրիուս աստղի երևալու հետ: Տարբեր ժողովուրդներ տարբեր ամիսներ են համարել տարվա առաջին ամիսը, և տարբեր է եղել նրանց նոր տարին: Վաղնջական ժամանակներում հայերը նոր տարին ազդարարել են գարնանային գիշերահավասարի օրը (մարտի 21): Նոր տարին խորհրդանշում էր բնության զարթոնքը, այն նաև կոչվել է Ծաղկըմուտ: Հետաքրքիր է, որ հին պարսիկները ևս գարնանային գիշերահավասարի օրն էին նշում Նոր Տարին, և հենց այս տոնը, որ կորվում էր <<Վարդի և գինու օր>>, հետագայում ընդունվեց մուսուլմանական աշախարհի կողմից և ստացավ <<Նովրուզ>> (նոր օր) անունը: Ավելի ուշ մեր նախնիները Նոր Տարին սկսեցին նշել Նավասարդի 1-ին: Նավասարդը հայկական տոմարի առաջին ամիսն է, ունեցել է 30 օր: Այժմյան օրացույցով այն սկսվում է օգոստոսի 11-ին և վերջանում է սեպտեմբերի 9-ին: Ըստ ավանդության, Նավասարդի 1-ը կամ օգոստոսի 11-ն այն օրն է, երբ Հայկ Նահապետը հաղթեց տիտանյան Բելին: Նավասարդը նաև ամռան վերջին ամիսն է, Հայաստանում <<ոսկե աշնան>> նախադուռը, երբ հասնում են հայոց հողի բարիքները: Նավասարդը մեծ շուքով նշելու հիշատակը մնացել է Արտաշես Առաջին արքայի մասին առասպելում.

Ո՞վ կտա ինձ ծուխը ծիրանի
Եվ առավոտը Նավասարդի,
Եղնիկները վազելը և եղջերուների վարգելը,
Մենք փող էինք փչում և թմբուկ զարկում,
Ինչպես օրենքն էր թագավորների:

18-րդ դարում Սիմեոն Երևանցի Ամենայն Հայոց Կաթողիկոսն անցկացրեց տոմարագիտական ռեֆորմ, որի արդյունքում հայերս Ամանորը սկսեցինք նշել հունվարի 1-ին, ողջ քրիստոնեական աշխարհի հետ, թերևս որովհետև տարեսկզբի ամսաթվերի տարբերությունները որոշակի դժվարություններ են առաջացնում ժողովուրդների մշակութային և տնտեսական փոխհարաբերություններում: Ինչ վերաբերում է ամսաթվին, հունվարի 1-ը տարվա սկիզբ է սահմանել դեռևս Հռոմի կայսր Հուլիոս Կեսարը մ.թ.ա. 46 թվականին: Հին Հռոմում այդ օրը նվիրված է եղել Յանուս կոչվող կուռքին, որը խորհրդանշելիս է եղել ընտրությունը, ցանկացած նոր սկիզբ: Իսկ ե՞րբ և ինչպես առաջացավ Հին Նոր Տարին: 325 թվականին Նիկիայի տիեզերական ժողովն ընդունեց Հուլյան տոմարը, իսկ VI դարում Քրիստոնեական Եկեղեցին Քրիստոսի Ծնունդն ընդունեց՝ որպես նոր թվարկության սկիզբ: 1582 թվականին Հռոմի Գրիգոր 13-րդ Պապը նկատեց, որ հին՝ Հուլյան տոմարը մինչև 16-րդ դարը տվել է 10 օրվա տարբերություն: Այդ տարբերությունը հայտնի է դարձել գարնանային գիշերահավասարին՝ մարտի 21-ին, քանի որ Նիկիայի ժողովի որոշմամբ գիշերահավասարի օր է համարվել մարտի 11-ը: Գրիգոր 13-րդ Պապը կարգադրեց հոկտեմբերի 4-ին՝ հինգշաբթի օրվան հաջորդող ուրբաթը համարել հոկտոմբրի 15-ը՝ բաց թողնելով 10 օրեր, որոնց <<ախալը>> հայտնի օբյեկտիվ պատճառնելով առաջացել էր 325-1582 թվականների ընթացքում: Նոր Գրիգորյան տոմարը ԽՍՀՄ մտցվեց 1918 թ. և այժմ էլ Հայաստանի Հանրապետությունն ապրում է այս տոմարով: Ներկայումն Հուլյան և Գրիգորյան տոմարների միջև տարբերությունը 13 օր է, ուստի հունվարի 13-ը համարժեք է դեկտեմբերի 31-ին: Ահա թե ինչու մի շարք երկրներում, այդ թվում և Հայաստանում, ըստ ավանդույթի ոչ պաշտոնապես նշվում է Հին Նոր Տարին:

Ամանորի տոնածիսական համալիրը

Ազգագրության մեջ Ամանորը բնորոշվում է ոչ այնքան ամսաթվով, որքան տոնական ծեսերով և արարողություններով:

Հայերը Նոր Տարին անվանել են Ամանոր, Կաղանդ, Նավասարդ, Ծաղկըմուտ, Գոտեկախ, Տարեմուտ, Տարեգլուխ, Տարենոր և այլն:

Հետաքրքիր է իմանալ, որ Կաղանդ բառը նշանակում է <<ամսամուտ>>, <<ամսագլուխ>>: Բանն այն է, որ օրացույց բառը (calendarium) լատիներենում բառացիորեն նշանակում է պարտքերի գիրք, քանի որ օրացույցներում նշվում էին ամիսների առաջին օրերը՝ կաղանդները, երբ Հին Հռոմում պարտապանները պիտի վճարեին պարտքերի տոկոսները: Այսպիսով, հայերենը պահպանել է լատիներեն այս բառը: Կա Կաղանդ բառի մեկ այլ բացատրություն ևս. իբրև թե առաջացել է կախել բառից՝ նկատի առնելով գոտեկախի սովորությունը, որի մասին կխոսենք ստորև: Ինչ վերաբերում է Նավասարդ բառի նշանակությանը, այն ունի պարթևական ծագում և կազմված է <<նավա>> (նոր) և <<սարդ>> (տարի) բառերից: Այլ վարկածի համաձայն սանսկրիտերեն <<նավասարտա>> բառից է, որն, իբրև, նույնպես նշանակում է նոր տարի: <<Ամանոր>> բառն ունի հայկական ծագում, կազմված է <<ամ>> (տարի) և նոր արմատներից: Ծաղկըմուտ բառը հասնում է այն վաղնջագույն ժամանակները, երբ Ամանորը նշվելիս է եղել գարնանը:

Ամանորի տոնածառը

Հնուց ի վեր հայերը Ամանորին զարդարել են ձիթապտղի և խնկի ծառը, ըստ որում՝ բնության բարիքներով: Նոր Տարվա երեկոյան ծառի համեմատաբար հաստ ճյուղը խրել են նախապես թխված մեծ հացի կամ բաղարջի մեջ: Կաղանդի ծառը նախ զարդարել են ընկուզեղենով, ապա տանտերն այն տարել է եկեղեցի, քահանային օրհնել տվել և, բնականաբար, վերադարձրել տուն: Զարդարել են մարդակերպ և կենդանակերպ թխվածքներով, չարխափաններով, խնձորներով՝ ի նշան պտղաբերության, լոբու հատիկներով, որոնք խորհրդանշում են ընտանիքի ամրությունը, ցորենի հասկերով՝ ի նշան առատության, փշերով՝ ուղղված չարի դեմ: Երբեմն զարդարել են տիկնիկներով, որոնցից յուրաքանչյուրն ունեցել է իր գործառույթը՝ մեկը հաց է թխում, մյուսը՝ խնոցի հարում և այլն: Կաղանդի ծառը կոչվել է նաև Կենաց ծառ և որոշ ազգագրագետներ նշում են, որ այն եկեղեցուց տուն բերելուց հետո ամրացվել է փայտե խաչի վրա: Կաղանդի կամ Կենաց ծառի կողքին եղել է ավելի փոքր Չաթալ ծառը, որ վրա ընտանիքի ամեն անդամ անպայմանորեն պիտի իր համար մոմ վառեր: Տան մեծ մոր մոմն առանձնահատուկ էր: Երեխաները նրանից չիր ու չամիչ էին ուզում, իսկ եթե բանականաչափ չտար, փորձում էին նրա մոմը հանգցնել ցորենի հատիկներով, և տան մեծ մայրը նրանց նորից պիտի անուշեղեն տար: Փոքրիկների համար էր նաև գոտեկախի արարողությունը: Նրանք երգերով շրջում էին տնից-տուն, երդիկներից գոտիներով փոքրիկ տոպրակներ կամ գուլպաներ կա-խում և տան մեծ մայրերն այս պարկերի մեջ ևս պիտի դներին կաղանդչեքը՝ չիր ու թխվածքներ:

Առհասարակ, խոսելով ամանորյա սեղանի մասին, պիտի հաշվի առնել, որ Ամանորի օրերը ոչ թե ուտիս, այլ պաս շրջան են, ուստի և Քրիստոնյան Հայաստանում Նոր Տարվա ուտեստները հիմնականում պատրաստվում էին հատիկեղենից՝ լոբուց, ոսպից, չրերից ընկուզեղենից: Ամանորյա սեղաններին տարեհացից զատ դնում էին աղանձ, գաթաներ, լոբով աղցան, մայրամապուր, Կաղանդ անուշ, խաշաբ կամ չամչարակ, սիսեռի գնդիկներ, մախոխ ապուր, քրչիկ, անուշ ապուր, կճախաշ, պասուց տոլմա: Նոր Տարվա կարևորագույն ուտելիքներից էր տարեհացը, որը պատրաստվում էր ոչ իբրև սովորական հաց, այլ չրերով, ընկուզեղենով, շաքարավազով, ձեթով: Որքան էլ հաց լիներ տանը, տարեհացն այդուհանդերձ անպայմանորեն պիտի թխվեր: Տարեհացի համար հին թթխմոր չեն օգտագործել: Նախապես տան դեռահաս աղջիկներից որևէ մեկը մի քանի բուռ ալյուր է շաղախել, որը և դարձել է թթխմոր և օգտագործվել: Խմորի մեջ էին գցում կամ որևէ մետաղադրամ կամ հուլունք: Տարեհացը բաժանում էին կամ 12 մասի՝ տարվա ամիսների թվով, կամ ընտանիքի անդամների թվին համապատասխան: Հավատում էին, որ տարին հատկապես հաջող կանցնի նրա համար, ում բաժին հասնի <<դովլաթը>> (մետաղադրամը կամ հուլունքը): Կաղանդը հարուստ էր ծեսերով և հատուկ դրանց համար պատրաստող ուտեստներով: Օրինակ, թխում էին ասիլիկ-վասիլիկներ, այլ կերպ՝ բասիլիկներ: Դրանք փոքրիկ գաթաներ էին, որ կարող էին լինել մարդակերպ կամ ունենալ եզան, կովի, քսակի, աշխատանքային գործիքների և այլնի տեսք: Թխում էին թոնրի մեջ և դրանց ուռչելու չափից և տեսքից գուշակություններ էին անում: Օրինակ, եթե ուռչեր տան հարսի կերպարանքն ունեցող վասիլիկը, ուրեմն գալիք տարում ընտանիքում երեխա պիտի ծնվեր, եթե <<հացի հոր>> կոչվող խմորեղենը, տարին հացառատ պիտի լիներ և այլն:

Շատ շրջաններում Նոր տարվա երեկոյան այրում էին տարեմուտի քյոթուկ կամ քյութակ՝ մեծ գերան, որի մի ծայրը դնում էին կրակի մեջ և այրվելու ընթացքում աստիճանաբար ներս հրում: Այն պիտի վառվեր մինչև Սուրբ Ծնունդ: Եվ բազմաթիվ ու բազմազան այլ ծեսեր և արարողություններ…

Տպագրության պատրաստեց
Արմինե Վարդանյանը

СВЯТЫЕ

Николай Чудотворец

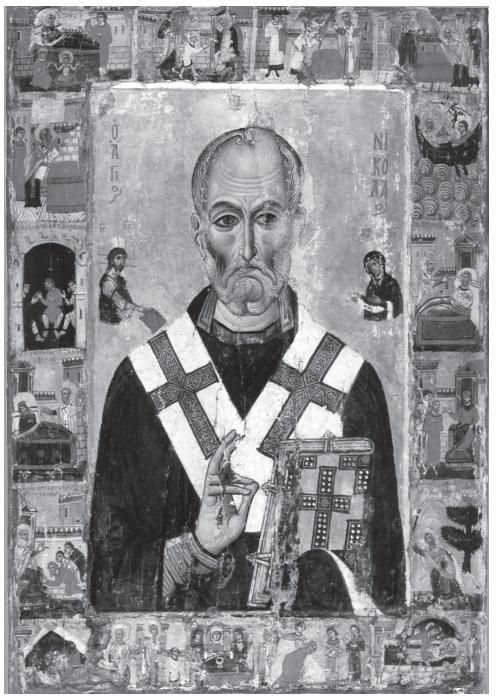

Николай Чудотворец, или как его еще называют Николай Угодник, является одним из самых почитаемых святых во всем христианском мире. К нему в молитвах обращаются путешественники и мореплаватели, военные и матери, которые волнуются за своих чад, сироты, да и все, кто находится в трудных жизненных обстоятельствах.

К сожалению, мы не обладаем большим количеством информации о земной жизни святого. Но есть множество историй в жизни каждого христианина, как им помогли молитвы к Угоднику.

Итак, начнем рассказ о жизни Чудотворца. Он родился около 280 года в городе Патары, в то время это был один из самых развитых и богатых городов Ликии (сейчас это территория Турции, провинция Анталья). Его родители были состоятельными людьми, но это им не мешало быть истинными христианами. Их звали Феофан и Нонна, и так сложилось, что у них до глубокой старости не было детей. Но они никогда не теряли надежды, что Бог им пошлет наследника, и каждый день просили об это в молитвах у Всевышнего. И их молитвы были услышаны, и появился у них сын, и дали ему имя Николай.

С ранних лет малыш начал посещать церковь. Как говорят, впитывал азы веры с материнским молоком. Первой книгой, которую он прочитал в пятилетнем возрасте, было Священное Писание.

Епископом того города, где жил будущий святитель, был его дядя, и его тоже звали Николаем. И тот быстро заприметил большую любовь и интерес ребенка к вере. Он предложил его родителям отдать сына на служение Господу. На что они с радостью согласились. Дядя возвел племянника в степень церковного чтеца, а затем рукоположил в сан священника.

В скором времени родители молодого священника умерли и оставили большое наследство. А Николай сразу решил, что пустит его на богоугодные дела в помощь людям. И Господь дал ему такие возможности. Когда Николай узнавал о трудностях того или иного человека, то втайне брал мешочек с золотом и, подойдя к дому нуждающегося, клал мешок через окно в дом и быстро уходил. Именно это послужило тому, что в будущем он стал Санта-Клаусом (прообразом нашего Деда Мороза), которого так ждут дети во всем мире.

Он прослужил несколько лет в церкви, и дядя предложил ему поехать на Святую землю. И он в скором времени отправился в путь, и именно в этом путешествии у него открывается дар Чудотворца. Во время плавания корабль, на котором плыл Николай, попал в бурю, и чудотворец принялся молиться, и буря прекратилась; потом он оживил молодого матроса, который упал с мачты на палубу и разбился.

После поклонения святым местам он решил направиться не в родной город, а в Сионскую обитель. Братья обители встретили его с огромной радостью, и у него закралась мысль остаться до конца своих дней в этой теплой обстановке и уютной маленькой келье. Но у Господа был готов для него другой путь. И вот однажды слышит он во сне голос, который говорит ему возвратиться на родину и посвятить себя служению людям.

Повинуясь велению Всевышнего, он покидает обитель, но чтобы избежать людской славы, он направляется не в родной город, где его все знают, а в город Миры, столицу Ликии.

Там он стал жить как нищий, у него не было даже угла, и все время он проводил в храме Божием.

В это самое время скончался архиепископ города Миры и всей Ликийской страны. И как подобает, в город приехали епископы, чтобы выбрать нового архиепископа. На этот важный пост было много достойных людей, и по этой причине было трудно выбрать преемника. И епископы начали молиться Господу, чтобы тот помог им с выбором. И он услышал прошения своих служителей. Господь, явившись во сне к самому архиерею, повелел возвести на этот пост того, кто утром первый придет в храм, и еще сказал, что звать его будут Николай.

Еще до рассвета епископ направился к храму и встал при дворе. Первым явился уже по обыкновению Николай. «Как тебя зовут?» И когда епископ узнал, что раннего богомольца зовут Николай, то сразу повел его на собрание. У собравшихся не возникло сомнений в кандидатуре того, кто встанет во главе церкви. Николай, конечно, пытался отказаться от столь великого поста, но на это была воля Господня, и ему пришлось смириться. И так он стал священником Мир Ликийских.

И как подобает на таком посту, на плечи святого легло большое количество обязанностей. И это было не только учение истинной веры, но и помощь в житейских делах. Жизнь перестала ему принадлежать, теперь она была полностью посвящена пастве. Двери его дома никогда не были закрыты. Он помогал всем одинаково – богатым и бедным; как говорят, стал отцом сирот и кормильцем нищих, утешителем плачущих, заступником обиженных...

Для святого Николая начались трудные времена, но они были трудные не только у него, а у всех христиан Римской империи.

В 300-е годы Церковь Христова попала в немилость императора Диоклетиана. И во время его правления были страшные времена: храмы разрушались, богослужебные книги сжигались, а священнослужителей заточали в темницу и предавали пыткам. Даже доходило до того, что только в одной Никомидии (в то время это была столица Восточной Римской империи) в одном из храмов в день Пасхи было сожжено двадцать тысяч верующих. И именно в такие времена проверяется сила веры.

Святитель Николай продолжал поддерживать веру в пастве, и за это был заключен в темницу. Но и там он продолжил свою миссию, и ему не помешало отсутствие света и еды. Он стал укреплять веру в невинных заключенных и готовить их отдать свою жизнь за Христа.

В 323 году на трон взошел император Константин Великий и первым делом прекратил гонения христианства. И Николай Угодник был отпущен на свободу, заняв свое прежнее место. Первым делом он начал укреплять христианскую веру и искоренять язычество. По его указу в Мирах был снесен храм Артемиды: в то время он был главным городским центром язычества. Из-за этого начали подниматься волнения, отрицающие Божественную природу Господа Иисуса Христа. По этой причине император Константин решил созвать Первый Вселенский Собор (Никейский) в 325 году. В числе 318-ти епископов на Соборе был и святой Николай.

Есть предание, что во время одного из соборных заседаний, не стерпев богохульства Ария, святитель наградил еретика пощечиной. Епископы сочли такой поступок чрезмерным и, лишив Николая архиерейского сана, заключили его в темницу. Но в скором времени участники пересмотрели свое решение, потому что многим приснился один и тот же сон: Господь Иисус Христос подает святителю Николаю Евангелие, а Богородица возлагает на него омофор.

Святой Николай был выпущен на свободу, ему был возвращен духовный сан. И с того дня его стали величать Николаем Угодником. По возвращении к своей пастве Угодник занялся своей обычной и любимой работой.

Шло время... И достигнув преклонных лет, после недолгой болезни, святой Николай отошел на небеса, чтобы оттуда продолжать помогать нам. Это было 6 декабря 342 года, и его погребли в соборной церкви города Миры.

Он прожил жизнь, полную забот и дел, которые были пропитаны Верой Христовой на помощь людям, и продолжает свою деятельность по сей день...

Степан Седракян

ПАМЯТКА ПРИХОЖАНИНА

Декабрь

28 День памяти Свв. апостолов Иакова Зеведеева и Иоанна Евангелиста

Иаков Зеведеев был старшим братом евангелиста Иоанна, учеником Иоанна Крестителя. За присущую братьям горячность Христос прозвал их «сыны громовы». Как и апостолы Петр и Иоанн, Св. Иаков считался одним из столпов христианской первообщины. Он – единственный среди апостолов, смерть которого описана в Деяниях. Иаков Заведеев стал первомучеником среди 12-ти апостолов: по приказу палестинского правителя Ирода Агриппы Первого ему отрубили голову (44). Он пал жертвой ненависти и жестокости. Погребен апостол в Иерусалиме.

Св. Евангелист Иоанн также был последователем Иоанна Крестителя, затем его призвал Христос. Иоанн был самым младшим по возрасту среди 12-ти апостолов. Он пользовался особой любовью Учителя, Который уже на кресте поручил ему Свою Мать. Иоанн оказался единственным из апостолов, присутствовавшим на казни Иисуса. Очевидно, уже после Успения Богородицы он переехал в столицу Малой Азии Эфес. Здесь он, как предполагается, создал свое Евангелие. При императоре Домициане Иоанн был арестован и отправлен в Рим. Ок. 95 г. апостола сослали на остров Патмос в Эгейском море. Здесь ему было поразительное видение, описанное в Откровении. В 97 г. Иоанну разрешили вернуться в Эфес, где он умер на 105-м году жизни.

29 Масленица Рождественского поста

Масленица Рождественского поста неизменно отмечается 29 декабря, т. е. за 7 дней до Светлого Рождества. Рождественский пост охватывает собой и новогодние праздники, вплоть до 5 января – Рождественского Сочельника.

ПИЩА НАША

Бораки (армянские пельмени)

Описание приготовления:

Традиционные армянские пельмени бораки – это открытые цилиндрики из тонкого теста с обжаренным фаршем внутри.

Приготовление:

Замесить крутое тесто из муки, яйца и воды. Раскатать тесто толщиной около 2–3 мм и разрезать на прямоугольники размером 5Х6 см. Смешать все ингредиенты для начинки в миске. Разогреть растительное масло в сковороде и обжарить начинку. Дать остыть. Выложить начинку на прямоугольники теста, заворачивая их в виде цилиндриков. Начинка должна не доходить до краев цилиндра на 1 см. Поставить цилиндрики в эмалированную кастрюлю открытой стороной вверх, добавить 1–1,5 стакана бульона, закрыть крышкой и готовить на медленном огне до полуготовности. Разогреть масло в сковороде. Достать бораки, дать стечь бульону и обжарить в масле до золотистой корочки.

Ингредиенты:

мука – 200 граммов
яйцо – 1 штука
вода – 2 ст. ложки
говядина – 300 граммов (фарш)
луковицы – 3 штуки (фарш)
черный молотый перец – 1 чайная ложка (фарш)
соль – по вкусу (фарш)
зелень – 2 ст. ложки (фарш)

Время приготовления: *50 мин.*
Количество порций: *10*

ЧИТАЙТЕ ДЕТЯМ

Легенда о птице Азаран Блбул

Когда в долине у подножия Арарата зацветают дикие сады, тысячи птиц оглашают равнину чудесным пением. Люди приветствуют приход весны и вспоминают легенду об Азаран Блбул*, без которой она никогда бы не наступила.

Эта маленькая птица с ярким опереним всегда пела звонче всех. От ее волшебного искусства расцветали засохшие сады, а горы и долины покрывались буйной растительностью. Она не заводила птенцов, была единственной на Земле и не имела себе подобных. Когда птица доживала до старости и уже чувствовала приближение смерти, она устраивала гнездо из редких трав и диковинных растений. Травы были сухими и легко воспламенялись. В момент смерти птица вместе с гнездом сгорала дотла. А потом из теплого пепла образовывался маленький комочек, и вырастал птенец, похожий на прежнюю Азаран Блбул.

О способностях Азаран Блбул возрождаться из пепла, устремляться ввысь и приносить на землю весну знали и первые армянские племена, и легендарные царигерои. Они верили, что там, где поет и заливается этот крохотный певец, – всегда достаток, счастье и любовь. И никто никогда не осмеливался обидеть его или поймать в свои сети. Потому что если спугнуть Азаран Блбул, она навсегда покинет цветущую долину и никакие силы не смогут вернуть ее в предгорья Арарата. Волшебная птица по-прежнему служит людям. Дарит вдохновение живописцам и художникам, веру – старикам, любовь – молодым людям и надежду – всем, кто скитается вдали от родной земли.

** Азаран Блбул – «тысячеголосый соловей», в армянской мифологии аналог птицы феникс, сгорающей и вновь возрождающейся из пепла.*

Легенда об Ареве

Лучезарный бог Арев* – огненно-рыжий всадник в золотой колеснице, запряженной львом, – всегда преисполнен желания свершить подвиг. Однако Верховный бог ограничивает свободу его передвижения по небу, потому что, проплывая над Землей, Арев может испепелить ее дотла.

Однажды Арев не удержался, пересел из колесницы верхом на огненного льва и, размахивая мечом, помчался по небосводу. На долину, где трудились люди, тотчас упала жара – пересохли ручьи, и весь крестьянский урожай погиб. Узнав об этом, Верховный бог послал на помощь людям дожди и ветер. А солнцу с тех пор уже не давал такой свободы. Отныне его путешествие по небу сопровождает огромная птица. Она парит перед Аревом с распахнутыми крыльями, защищая землю от пожара.

Вечером, воспламененный и усталый, бог солнца возвращается домой, снимает свои доспехи и купается в озере Ван. Потом мать укладывает его в мягкую постель на дне озера, и он мирно засыпает. Перед рассветом она будит своего сына. Арев облачается в огненную одежду. Потом моет свое лицо, так что брызги рассеиваются по всей земле, покрывая поля и леса нежной росой. От прикосновений росы просыпаются лесные и полевые птицы и начинают петь. А из-под огромной горы на востоке выходят двенадцать грозных телохранителей и мощными посохами ударяют по горе. Тотчас над ее вершиной поднимается голова Арева с огненно-рыжими волосами. И вот уже на небосклон выкатывается золотая колесница, запряженная львом, в которой восседает вечно молодой и пылкий бог солнца.

** Арев – в переводе с арм. «солнце».*

ВЕРУЮ

С Новым годом и Святым Рождеством Христовым!

Дорогие братья и сестры, не за горами всенародно любимые праздники: Новый год и великий праздник Рождества Христова.

Для нас, христиан, Новый год начинается с поста, который длится с 31-го декабря по 6-е января. Что же такое пост? Это подготовка себя к чему-либо. Он помогает нам воспитывать волю и характер. На мой взгляд, человек со слабой волей – ненадежный человек, может подвести в любой момент. Напротив, человек, у которого есть сила воли, может духовно возродиться из греха. Пример тому – сын Божий, который держал сорокадневный пост в пустыне.

Но насколько же мы, простые смертные, нуждаемся в посте? Новогодние дни перед Рождеством очень важны для христианина. Прошел год, пришел новый. Мы не знаем, что нас ждет, но должны думать о том, что начинаем еще один год не просто своей жизни, но и пишем новую страницу истории нашего народа, да и человечества в целом. Вспомним, Иисус сказал, что мы – соль земли.

Для христианина и армянина нет большей радости, чем начать новый год с празднования Святого Рождества. Рождение Христа приносит нам силу и счастье. Чувствуешь, что Он родился во имя тебя, подарил полет души, открыл двери в Царство Божие и в жизнь вечную. Наша душа – дыхание Бога – может вернуться к Отцу. Однако Иисус сказал, что Небесное Царство надо искать не где-то, а в себе. И вечная жизнь начинается не когда-нибудь потом, а здесь и сейчас и зависит только от нас, от наших поступков. Начнем новый год с мысли о том, что должны служить Богу и родному армянскому народу. Спаситель сказал: «Если не верите Моим словам, так хоть поверьте Моим делам». Тем более наша вера нуждается в наших делах. А для армянина нет большего достоинства, чем служение народу, родине, христианской вере. У нас есть долг и ответственность перед своими генами. Нельзя отступить от себя и потерять себя, перестать быть христианином и потерять национальную идентичность. Мы тот народ, на землю которого спустился Иисус и сказал, что там Его престол и он будет незыблем. Какие бури прошли над Арменией с тех пор! Но ведь престол непоколебим! И неудивительно: слово Бога – это жизнь. Мы ответственны за воспитание наших детей, перед Богом отвечаем за все, чему научили их. Нам нужна молодежь, воспитанная в христианской морали, крепкая духом, способная нести ответственность за будущее народа, родины и веры.

Дорогие мои! Позвольте, от имени священнослужителей Ново-Нахичеванской и Российской епархии ААЦ поздравить всех тех, в ком бьется христианское сердце, пожелать мира и любви. Мы молимся за вас, христиан и сыновей армянского народа.

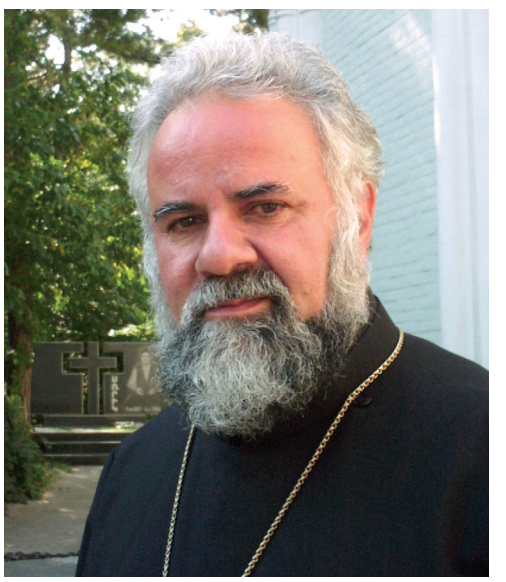

В молитве сказано: «Господи, на Тебя уповаю, и не дай Мне стыдиться». Надейтесь на Христа, как на доброго капитана корабля, который ведет нас. Помните, Иисус сказал: «Я с вами во все дни до скончания века». Да будет так.

С наступающим Новым годом и Святым Рождеством Христовым!

Настоятель церкви Сурб Карапет тер Тадеос (Авагян)

Возлюби ближнего твоего, как самого себя

«Учитель! какая наибольшая заповедь в законе? … возлюби Господа Бога твоего всем сердцем твоим и всею душою твоею и всем разумением твоим: сия есть первая и наибольшая заповедь; вторая же подобная ей: возлюби ближнего твоего, как самого себя; на сих двух заповедях утверждается весь закон и пророки» (Евангелие от Матфея 22:36-39).

Итак, любовь к Богу и ближним – это то, что должно быть в центре жизни христианина.

От нехватки любви происходит такая болезнь, как эгоизм.

Эгоизм (от лат. ego – я) – точка зрения, позиция, поведение человека, полностью сориентированные на его Я, на его благо (удовольствие, выгоду, успех, счастье). Согласно эгоизму, удовлетворение человеком личного интереса рассматривается в качестве высшего блага.

Когда эгоист заботится о себе, то он заботится о своем теле, о своем удовольствии, о своем комфорте. Эгоист руководствуется только своими личными желаниями, все его внимание сосредоточено на себе самом: как он выглядит, во что одевается. Эгоист постоянно требует к себе повышенного внимания. Все это способствует развитию в нем еще большего эгоизма. С эгоистической точки зрения, он заботится о себе, с христианской точки зрения, он губит свою душу, так как становится все большим и большим эгоистом.

Состояние, когда человек живет ради себя и центром своей внутренней вселенной имеет собственное «Я», именуется гордыней. А состояние, обратное гордыне, когда человек потесняет свое «я» в сторону, а в центр жизни поставляет Бога, создателя вселенной, именуется смирением. Смирение, это когда в душе человека животворит Дух Божий вместо эгоизма.

В современном обществе некоторые люди полагают, что смирение – это слабость или некая никчемность, но это вовсе не так, и тот, кто так считает, глубоко заблуждается и вовсе не понимает смысла человеческой жизни и христианских учений. Смирение – это великая сила! Это победа человека над самим собой, над демоном эгоизма и всесилием страстей. Это способность открыть Богу свое сердце, дабы Он воцарился в нем, освящая и преображая Своею благодатью нашу жизнь.

Осознание своей греховности, исповедь, покаяние, творение милостыни, добрые дела, служение Богу и ближним – все это ведет к очищению души от грехов, которые разъедают нашу душу. И по мере очищения Дух Божий входит в нас, очищая и наполняя наше сердце благодатью и любовью. Таким образом, мы соединяемся с Богом, что есть смысл христианской жизни.

«Кто не любит, тот не познал Бога, потому что Бог есть любовь» (1 Ин.4:8).

«Если имею [дар] пророчества, и знаю все тайны, и имею всякое познание и всю веру, так что [могу] и горы переставлять, а не имею любви, – то я ничто» (1 Кор. 13:2)

«Любовью служите друг другу» (Гал. 5:13).

Георгий Касабов

СВЯТАЯ АРМЯНСКАЯ АПОСТОЛЬСКАЯ ПРАВОСЛАВНАЯ ЦЕРКОВЬ В РОСТОВСКОЙ ОБЛАСТИ

Церковь **Сурб Хач**
г. Ростов-на-Дону,
ул. Баграмяна, 1,
тел.: (863) 276-33-22,
8-904-341-43-05
Настоятель —
иерей тер Погос (Тертерян).

Церковь **Сурб Карапет**
г. Ростов-на-Дону,
ул. Ченцова, 57/81а,
(туп. 10-я линия)
тел.: (863) 251-07-06, 229-02-95
Настоятель — протоиерей
тер Тадеос (Авагян).

Церковь **Сурб Аствацацин**
с. Большие Салы,
ул. Ленина, 21,
тел.: 8-928-759-74-91
Настоятель —
иерей тер Анания (Бабаян).

Церковь **Сурб Арутюн**
г. Ростов-на-Дону,
пл. Толстого, д. 2 в,
тел.: 8-905-455-89-01
Настоятель —
иерей тер Тиран (Авагян).

Церковь **Сурб Амбарцум,**
с. Чалтырь,
6-я линия, 12 а,
тел.: 8-928-150-11-30;
(8634) 92-23-45
Настоятель —
иерей тер Тадеос (Гайбарян).

Ավետիս Российская и Ново-Нахичеванская Епархия Святой Армянской Апостольской Православной Церкви

Спонсор проекта В. В. Аржаной
Главный редактор тер Анания (Бабаян)
e-mail: ter_anania@mail.ru

Верстка, дизайн В. В. Резвяков
Корректура Н. Л. Смирнова
Редактор текстов на армянском и русском языках А. Э. Варданян

Отпечатано в типографии ООО «АДВ», г. Таганрог, Мариупольское шоссе, 71-Е

Тираж 500 экз.
Заказ №